

Le MAÛ

N°47
Juillet 2023

INFOS

Festival

CIRQUE DU DR PARADI



Le MAÛ
SUR
ÈVRE



20
TERRE
DE JEUX
24

Rétrospective...



Troc aux plantes
Dimanche 16 avril
Centre Jean Ferrat



May en Fête
samedi 3 juin



May en Fête
samedi 3 juin



Grand Prix National de musique
Dimanche 28 mai
Graulhet - Tarn (81) & Centre Jean Ferrat

“

Florence Guitet Dabin
Adjointe à la Communication

Communiquer est un exercice qui s'avère être très complexe. Chaque public utilise un canal différent pour trouver l'information qu'il recherche : presse, site internet, Facebook, May Petites Infos, Le May Infos. Depuis quelques mois, Morgane Galardon est en charge de la communication sur notre commune et l'une de ses principales missions est le bulletin municipal. La commission Communication travaille depuis février sur une nouvelle mise en page afin de personnaliser Le May Infos.

Lauryne Subileau, stagiaire en 1^{ère} année de licence Information et Communication, a contribué à cette nouvelle édition. Son regard extérieur a permis de mieux organiser notre bulletin. Je tiens particulièrement à la remercier pour le travail de création effectué. Je remercie également Morgane, qui prend en main ce dossier et le fera perdurer par son esprit de créativité, ainsi que les membres de la commission pour leur investissement.

Bonne découverte

PAROLE D'ÉLUE

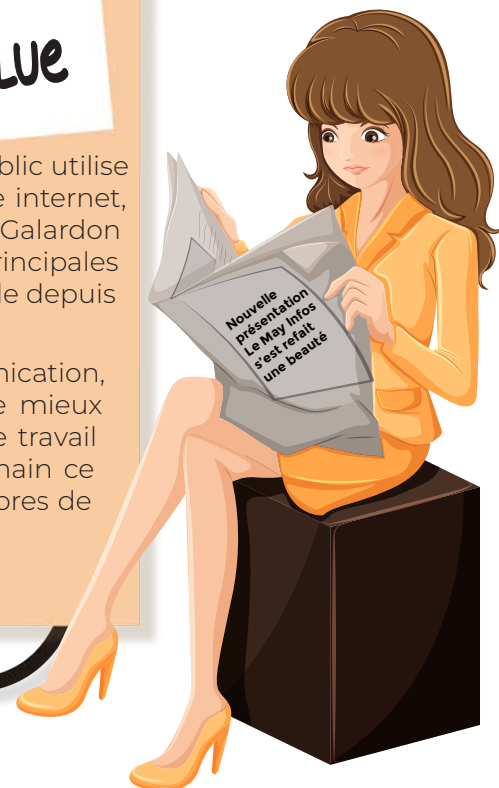

”

Sommaire

- 4 Petite enfance
Enfance - Jeunesse
- 6 Vie scolaire
- 7 Economie & sécurité
- 8 Retraite active
- 9 Environnement
- 10 Animation de la vie locale
- 15 Histoire
- 16 Culture
- 18 Vie associative
- 22 Informations et
intercommunalité
- 23 Agenda

Cahier thématique

Sentiers & promenades

Directeur de publication : M. le Maire, Alain PICARD

Conception / réalisation : service communication

Rédaction / relecture : Commission communication, Bureau Municipal, Direction Générale

Crédits photos : mairie, bénévoles, associations, adobe image, getty images

Impression : Saxoprint

Edition : 2000 exemplaires

Qualité du papier et des encres : 115g/m² brillant FSC

Prochaine publication : octobre 2023

Édito



Madame, Monsieur

La précédente édition de ce May infos était largement consacrée au budget 2023.

Celui-ci avait été élaboré avec la plus grande prudence tout en faisant preuve d'ambition. Une bonne nouvelle nous est parvenue depuis cette date, à savoir l'obtention de subventions à hauteur de 516 000 €, non prévues au budget, et qui sont destinées à la réalisation de deux projets importants : d'une part la rénovation énergétique de l'école Jean Moulin et d'autre part la réalisation des prochains ateliers municipaux.

Pour ce dernier point, le Conseil Municipal a donc adopté une délibération visant à l'acquisition d'une surface de 7 600 m² zone de la Contrie en vue de l'installation de ces ateliers. De même, la commune souhaite proposer de nouveaux logements locatifs afin de répondre à la demande toujours croissante de personnes désireuses de s'installer sur notre commune.

C'est pourquoi, avec l'aide de notre partenaire SLH et de l'Agglomération du Choletais, il a été décidé d'acquérir une parcelle de terrain au bas de la rue Pasteur complétant ainsi le foncier dont la commune dispose déjà afin de pouvoir créer 12 logements supplémentaires. Au final cette opération sera totalement neutre budgétairement.

De plus, Maine-et-Loire habitat va engager sous peu la démolition des logements locatifs situés rue du Parc en vue de leur reconstruction.

À côté de ces projets d'envergure, nous n'oublions pas, en ce début d'été, les éléments qui rythment de notre quotidien.

Il s'agit notamment de la nouvelle réglementation de l'accueil de loisirs qui donne maintenant la priorité d'accès aux familles Maytaises. J'invite donc celles-ci à être vigilantes quant aux dates auxquelles elles pourront inscrire leurs enfants.

La commune a pu soutenir les 10 ans de l'école de musique à l'occasion de la journée « Le May en Fête ». Ce fut un beau succès. 2024 sera l'année olympique et pour nous celle de l'Énergie.

En cette période nous préparons bien sûr la prochaine rentrée. Celle-ci sera marquée par la poursuite des actions d'animation sociale, telle que « Sortons Ensemble », très appréciées et sur le volet culturel nous aurons le plaisir d'accueillir le festival de la compagnie du Docteur Paradi.

Il est à noter que le projet culturel, qui a mûri pendant deux ans, est maintenant en ligne sur notre site. Les différentes associations culturelles sont étroitement associées à l'action municipale.

Mais chaque été risque d'être de plus en plus synonyme de sécheresse et de canicule. Nous devons donc collectivement renouveler notre attention à l'égard des personnes isolées.

Enfin je voudrais terminer sur le succès de la Banterie Fanfare qui a remporté cette année le Grand Prix National. Elle ambitionne d'organiser probablement le GPN de 2026 dans notre commune renouant ainsi avec 2008. C'est là aussi un projet de grande envergure et la commune sera bien sûr au rendez-vous pour cette manifestation. Encore bravo à tous les musiciens.

Je vous souhaite à toutes et à tous un bel été.

Alain Picard, Maire du May-sur-Èvre

La Galipette

En cette fin d'année scolaire, les enfants du multi-accueil ont reçu la visite de Peter, éducateur sportif de la commune, pour des jeux et des parcours de motricité. Les Koalas (groupe des moyens) et les Oursins (groupe des grands) ont pu profiter de ce moment privilégié.

Les Oursins ont même fait une animation sportive à la salle de sports fin juin.

Dans le cadre de Terre de Jeux 2024, nous allons mettre en place des rencontres régulières avec Peter, à partir du mois de septembre.

Pour nos Oursins, qui vont quitter La Galipette à la rentrée, une sortie pique-nique à la ferme « Ani'may » a eu lieu mardi 13 juin. Que du bonheur pour les enfants et les professionnelles accompagnantes.



Accueil de Loisirs

Flash info en direct des Petits Artistes !

Les inscriptions pour les vacances d'été sont ouvertes. Cette année, les mini-séjours font leur retour, pour notre plus grand plaisir. Le site de l'été se prépare doucement à accueillir les enfants pour cette nouvelle saison. La prairie et la forêt sont en cours d'aménagement, pour être fin prêtes pour le 10 juillet.

Cette année, le thème est Voyage à travers différents mondes... Nos sorties viennent rythmer l'été semaine par semaine... Parc de l'étang, intervention musicale, château de Tiffauges et Natural Parc...

L'équipe fera une petite pause le 4 août au soir pour vous retrouver le 21 août. Les horaires d'accueil restent inchangés, nous ouvrons de 7h à 19h.

ÉTÉ 2023 à travers les mondes
1 semaine : 1 monde
3 - 12 ans

MONDE DE L'ART
Du 24 au 28 juillet

MONDE DE LA GOURMANDISE
Du 21 juillet au 4 août

MONDE AQUATIQUE
Du 21 au 25 juillet

MONDE FÉRIQUE
Du 28 août au 1er septembre

LES PETITS ARTISTES

06 17 32 39 55
centredeloisirs@lemaysurevre.com

A compter de la rentrée 2023, les inscriptions pour le mercredi se feront de vacances à vacances et non plus à l'année. La priorité aux familles Maytaises suivra la même organisation que pour les vacances scolaires. Après les familles Maytaises, priorité sera donnée aux familles de Bégrolles en Mauges, commune de l'Agglomération du Choletais, dont les enfants sont scolarisés dans les écoles du May-Sur-Èvre. En dernier lieu, les autres enfants pourront être accueillis en fonction des places restantes.

Pour septembre jusqu'aux vacances de la Toussaint, les inscriptions seront ouvertes le 22 juillet et réservées aux Maytaises jusqu'au 19 août.

Anim'ados



L'année scolaire se termine pour les ados, il est donc temps de penser à les occuper.

Cette année, il a été décidé de proposer chaque semaine, une activité sportive, un accueil libre, une soirée et une plus grosse activité.

Les jeunes vont donc avoir la possibilité d'aller au Futuroscope, faire une randonnée nocturne, participer à des sessions karting, mais aussi aller à La Tricherie, près des Herbiers, pour faire un accrobranche et ensuite se baigner. Lors des accueils libres, il y aura bien sûr la possibilité d'organiser une activité selon les envies. L'été promet d'être rempli d'occupations pour les ados.

Retrouver tout le programme estival sur le site de la mairie, sur le Facebook « Emilienne Animados Lemaysurevre » mais aussi sur le portail famille. Vous pouvez dès à présent vous inscrire via le portail.

L'accueil Anim'Ados fermera ses portes pour les congés estivaux du 31 juillet au 27 août.

Nous nous retrouverons à partir du vendredi 8 septembre comme à l'habitude de 17h à 19h pour un accueil hebdomadaire le vendredi soir à l'Exeko.

Éveil Sportif & EMS

La saison 2022-2023 de l'éveil sportif et de l'école municipale des sports s'est achevée fin juin. Ce fut une saison rythmée avec pas moins de 80 enfants présents tout au long de l'année.

Les enfants ont pu pratiquer en salle ou en extérieur toutes sortes de sports



Animations Sportives

Lors des vacances scolaires, la commune propose des activités sportives pour les enfants de 8 à 12 ans.

Vous avez la possibilité de les inscrire à la carte pour pratiquer différentes activités sportives : football, course d'orientation, roller, VTT... Cela permet aux enfants de pratiquer plusieurs sports de façon ludique sans être confrontés au monde de la compétition.

Une plage horaire a été aménagée pour pouvoir accueillir les enfants 30 minutes avant et après l'activité.

Une passerelle existe entre l'accueil de loisirs et les animations sportives. Elle permet aux enfants inscrits le matin à l'ALSH de venir faire du sport l'après-midi sans possibilité de retour à l'accueil de loisirs à la fin de l'activité.

Durant le mois de juillet et août, les enfants auront le choix entre plusieurs thématiques sportives, comme sortie VTT, Koh-Lanta sportif, course d'orientation... ainsi que des sorties en tous genres : Futuroscope, accrobranche et karting.



École Jean Moulin



Vendredi 24 mars
Carnaval de l'école
Visite des élèves de CM
au foyer logement.



Mardi 11 avril
Chorale annuelle
à l'Espace Senghor
sur le thème du voyage

Vendredi 12 mai
Cross de l'école au stade
avec les élèves de la
Moyenne Section au CM2



Jeudi 11 mai
Journée à l'Espace culturel
de Gaston Chaissac en Vendée

INSCRIPTIONS

Si vous arrivez sur la commune ou que vous souhaitez mieux connaître l'école Jean Moulin, n'hésitez pas à contacter Nathalie Coutant, la directrice. Elle peut vous accueillir sur rendez-vous pour visiter les locaux et répondre à vos questions. Elle est disponible le soir à partir de 16h30 et le jeudi sur rendez-vous.

Vous pouvez aussi vous rendre sur le site officiel de la commune du May-Sur-Èvre.

Vous y découvrirez une vidéo de présentation de l'école réalisée au cours de l'année scolaire 2021/2022.

www.lemaysurevre.com/ecole-publique-jean-moulin/

02 41 63 82 44
ce.0490690j@ac-nantes.fr

École Notre-Dame



La prévention de la violence et la gestion des conflits sont actuellement au centre des préoccupations des usagers du système éducatif.

Sur la base du volontariat, 15 CE2 et CM1 ont suivi une formation avec des enseignants à la résolution autonome des conflits leur permettant d'exercer la fonction de médiateur auprès de leurs camarades d'école sur la cour de récréation.

Ils ont appris à comprendre les émotions, à distinguer les conflits selon les faits et leur gravité. Un protocole de médiation a été élaboré et des mises en situation leur ont été proposées.

Le vendredi 9 juin, ils se sont vus remettre leur diplôme de médiateur devant tous les élèves de l'école qui les ont chaleureusement applaudis.



L'année scolaire s'achève par un bilan très positif pour l'APE.

Les différentes actions menées durant l'année (traditionnelle fabrication de jus de pommes, Vide ta Chambre, marché de printemps, vente de chocolat et de foie gras mais aussi la fête de l'école) ont permis de financer les nombreux projets des enseignants (École et cinéma, spectacles, sortie à la ferme pédagogique Animay, sortie aux Sables d'Olonne.)

Si vous souhaitez rejoindre l'APE ou nous aider lors des manifestations, n'hésitez pas à nous contacter via notre adresse mail : apejeanmoulin@outlook.fr



Après la kermesse qui a eu lieu le samedi 24 juin pour clôturer l'année scolaire de manière festive, place aux futurs projets de l'année prochaine.

Nous vous informons d'ores et déjà de la date de notre traditionnel marché d'automne qui aura lieu le samedi matin 14 octobre dans la cour de l'école ! Vous pourrez y trouver à la vente des produits locaux de qualité divers et variés aux saveurs d'automne ! Vous pourrez ainsi profiter de cette occasion pour vous faire plaisir tout en contribuant aux actions menées au profit de nos enfants !

D'ici là nous vous souhaitons à tous un très bel été ensoleillé et vous attendons nombreux encore l'année prochaine pour participer à la vie de l'école Notre-Dame !

Merci à tous
Les membres de l'APEL

ÉCONOMIE & SÉCURITÉ

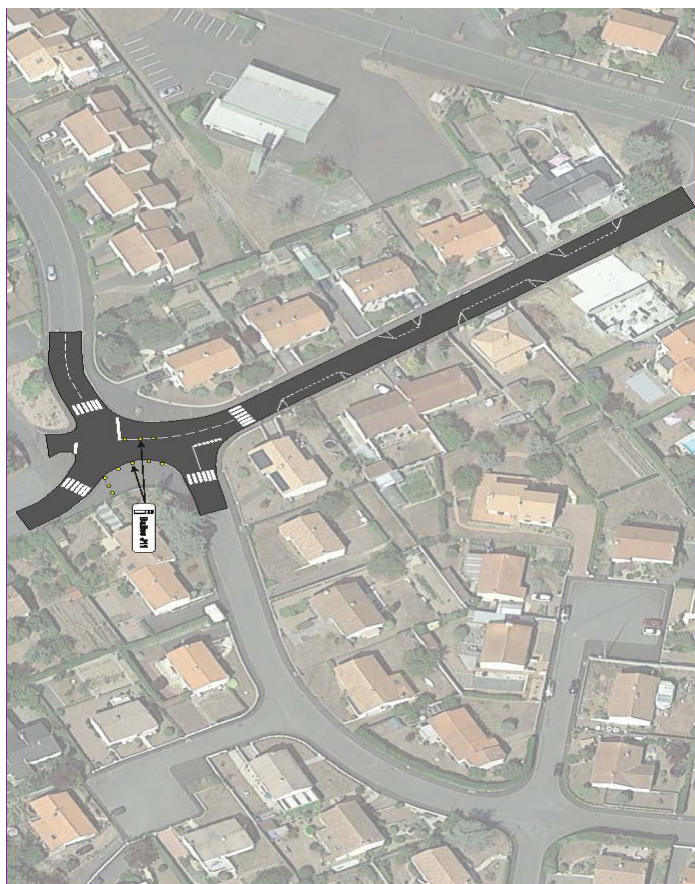

Nous étendons la zone 30 sur la rue du Verdeau et nous en modifions la disposition des stationnements.

Le projet a été discuté avec les riverains qui s'étaient inquiétés de la vitesse observée ces derniers temps, dans leur rue. Un itinéraire conseillera les véhicules lourds à emprunter le tronçon de la rue des Acacias en provenance ou en direction de la route de l'aérodrome.

Les quartiers de la Villette et du chemin du Rocher desservis par la rue du Verdeau seront de fait situés aussi en zone 30.

Les travaux de marquage en résine durable et la pose des panneaux de circulation sont estimés à 3 403€.

Nicolas Martin
Membre de la commission
Urbanisme et Cadre de Vie

PAROLE D'ÉLU

Un des leitmotifs des membres de la commission urbanisme est la sécurité urbaine. C'est donc un thème permanent qui nous préoccupe tous. Il contribue à l'amélioration du cadre de vie communal.

Le CCAS du May-Sur-Èvre propose des activités pour lutter contre la solitude.

N'hésitez pas à nous rejoindre en contactant le CCAS au 02 41 63 80 20.



Les Mardis de la Forme

Après le succès de la première saison, Les Mardis de la Forme reviennent. Les ateliers se déroulent à l'Exeko de 10h à 12h et de 14h à 16h.

Et c'est gratuit !

ATELIERS MÉMOIRE

- **19 septembre**
Améliorer la qualité de notre mémoire au quotidien.
(une santé en forme = une mémoire en forme)
- **10 octobre**
Nos 5 sens : des appuis essentiels pour notre mémoire.
Comment utiliser ses sens pour mieux retenir.
- **7 novembre**
Partage d'astuces pour mieux retenir.

12 places par atelier



ATELIERS DIÉTÉTIQUES

- **5 décembre**
«Apprendre à déchiffrer méthodiquement les étiquettes alimentaires». L'objectif est que chacun emporte une étiquette d'un produit consommé au quotidien. Le déchiffrage des étiquettes est complexe et permet de savoir ce que l'on mange tout en continuant à se faire plaisir sans culpabiliser.
- **9 janvier 2024**
Cette journée portera sur «l'ensemble des émotions à un impact sur le contenu de mon assiette, comment les appréhender ?». Quelle que soit l'émotion ressentie (tristesse, joie, colère, excitation...), cela influence ma façon de m'alimenter. Lors de cette intervention, nous ferons différentes expériences pour apprendre à gérer ses émotions.
- **6 février 2024**
Cette dernière journée sera basée sur le prix «manger à petit budget». Trop souvent, nous voulons faire attention à notre porte-monnaie mais attention, cela ne veut pas dire que les denrées seront de mauvaises qualités. Je réaliserai un livret recette avec des aliments à petit budget et nous créerons ensemble des menus adaptés à tous.

15 places par atelier

Sortons Ensemble !

Mardi 12 septembre
Rochefort sur Mer

Départ à 7h30 à la gare routière

Visite de la corderie Royale

Déjeuner

Croisière en mer

port de la Rochelle - Ile d'Aix - Fort Boyard

Réservations avant le 25 juillet
Participation : 20 € par personne



Conditions selon revenu fiscal
pour un couple : 28 264 €
pour une personne seule : 24 064 €

La ferme

ANI'MAY



Depuis l'ouverture de la ferme pédagogique le 15 avril dernier, la ferme Ani'may connaît un succès grandissant. L'accueil du public sur ce projet a été plus que positif, le bouche-à-oreille est présent puisque les visiteurs reviennent pour suivre les naissances, et reviennent à la ferme même par temps de pluie !

Le mois de juin est déjà complet, avec des réservations des scolaires, des assistantes maternelles et de l'accueil de loisirs.

Si les mesures de protection sanitaire contre la grippe aviaire sont favorables, la partie basse-cour devrait voir le jour en 2024.

L'objectif est de poursuivre sur cette lancée avec la création d'animations en hiver et des installations améliorées pour accueillir plus facilement les personnes à mobilité réduite et les poussettes.

Pour venir à la ferme Ani'may, il suffit de venir pendant les jours et heures d'ouverture.

Ferme Ani'may
 lafermeanimay@gmail.com
 06 83 28 04 11
 f La ferme ani'may

Et toi, tu viens quand ?



Si vous souhaitez profiter d'une visite guidée, rendez-vous directement sur notre site lafermeanimay.fr pour réserver un créneau. Au cours de cette visite, on vous présentera les animaux, et il vous sera permis de vous approcher au plus près de certains !

LES VISITES LIBRES

AVRIL	MAI	JUIN
1 2	1 2 3 4 5 6 7	1 2 3 4
3 4 5 6 7 8 9	8 9 10 11 12 13 14	5 6 7 8 9 10 11
10 11 12 13 14 15 16	15 16 17 18 19 20 21	12 13 14 15 16 17 18
17 18 19 20 21 22 23	22 23 24 25 26 27 28	19 20 21 22 23 24 25
24 25 26 27 28 29 30	29 30 31	26 27 28 29 30
JUILLET	AOUT	SEPTEMBRE
1 2	31 1 2 3 4 5 6	1 2 3
3 4 5 6 7 8 9	7 8 9 10 11 12 13	4 5 6 7 8 9 1
10 11 12 13 14 15 16	14 15 16 17 18 19 20	11 12 13 14 15 16 17
17 18 19 20 21 22 23	21 22 23 24 25 26 27	18 19 20 21 22 23 24
24 25 26 27 28 29 30	28 29 30 31	25 26 27 28 29 30
OCTOBRE	NOVEMBRE	SAISON 2023
1	30 31 1 2 3 4 5	
2 3 4 5 6 7 8	6 7 8 9 10 11 12	
9 10 11 12 13 14 15	13 14 15 16 17 18 19	
16 17 18 19 20 21 22	20 21 22 23 24 25 26	
23 24 25 26 27 28 29	27 28 29 30	

Peuvent être soumises à des modifications. Pensez à vérifier sur le site internet avant votre visite



Le May en Fête

Retour sur le 1^{er} week-end de juin lors duquel se sont déroulés deux événements différents mais agréables et festifs.

En premier, une course en relais de quatre fois 2,5 km le vendredi soir. A l'origine de cet événement sportif, l'Entente des Mauges qui a fait preuve d'une parfaite maîtrise organisationnelle. 21 équipes étaient présentes, mixtes ou non, licenciés ou non, dont une équipe de sport adapté. Tous les participants se sont disputés la victoire dans un esprit très fair-play, presque olympique. En effet, le Conseil Municipal des Enfants a ouvert la course en effectuant un tour de piste avec deux flammes olympiques prêtées par un collectionneur. Cet événement s'inscrit parfaitement dans l'esprit Terre de Jeux 2024, label obtenu par la commune.

En second, le May en Fête. La journée

a débuté à 9h par une randonnée animée qui a permis à 130 promeneurs de se rendre à la chapelle Saint Tibère où Charlotte, acrobate, les attendait.

Les membres de May...moire étaient également présents pour conter l'histoire du lieu.

Ensuite, toute la troupe s'est rendue à la Gabortaie afin de déguster des produits locaux et ce en musique grâce à 4 musiciens présents. Un grand merci à l'Energie en Marche qui a été d'une aide précieuse dans la mise en place de cette balade.

L'après-midi, à la prairie de l'Etang, des activités pour les familles étaient proposées : jeux en bois avec la Grange aux Jeux, Pôle sportif et Espace Enfance – Petite Enfance avec structures gonflables.

Cette première édition a été l'occasion de fêter les 10 ans de l'école de

musique. Les visiteurs ont pu profiter des groupes locaux - Batteries Fanfares du May sur Evre, Bégrolles en Mauges, Saint Macaire en Mauges, la Séguinière, ainsi que 3 chorales maytaises qui se sont succédées pour le plus grand plaisir de tous.

En soirée, la Banda Del Mayor, accompagnée de tous les musiciens présents, a mis l'ambiance et conduit le public vers le feu d'artifice.

Un grand merci au Comité des Fêtes pour avoir permis à chacun de se désaltérer et de casser la croûte.

Une fête ensoleillée comme on l'aime dans un esprit familial et dans un cadre très agréable. Merci à tous ceux qui ont participé à la réussite de cette 1^{ère} édition du May en Fête.



Le **MAU**
SUR **ÈVRE**

CAHIER DETACHABLE

SENTIERS & PROMENADES

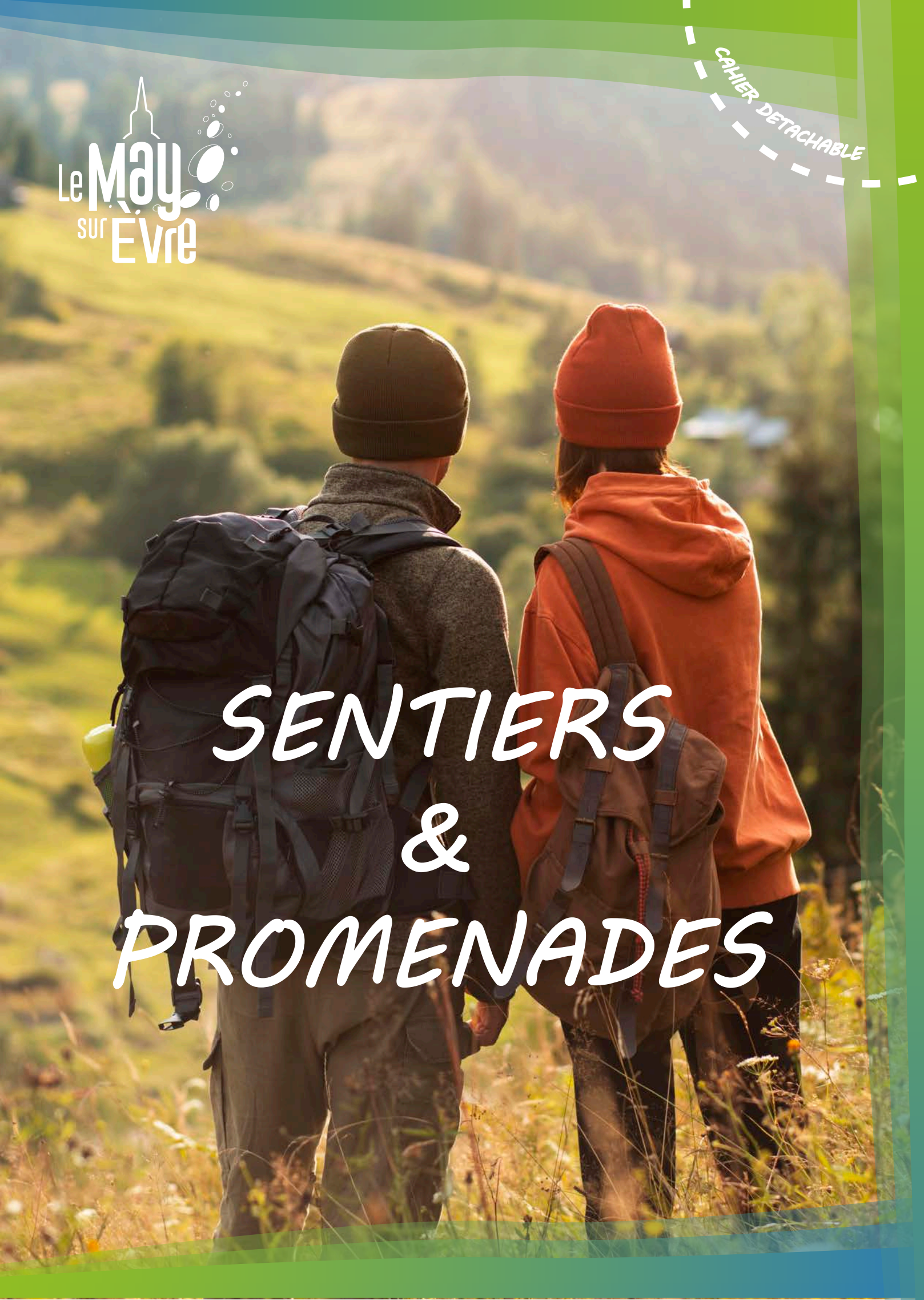

Chemin des Murailles et Etang de la sablière 16,55 km - 4H10

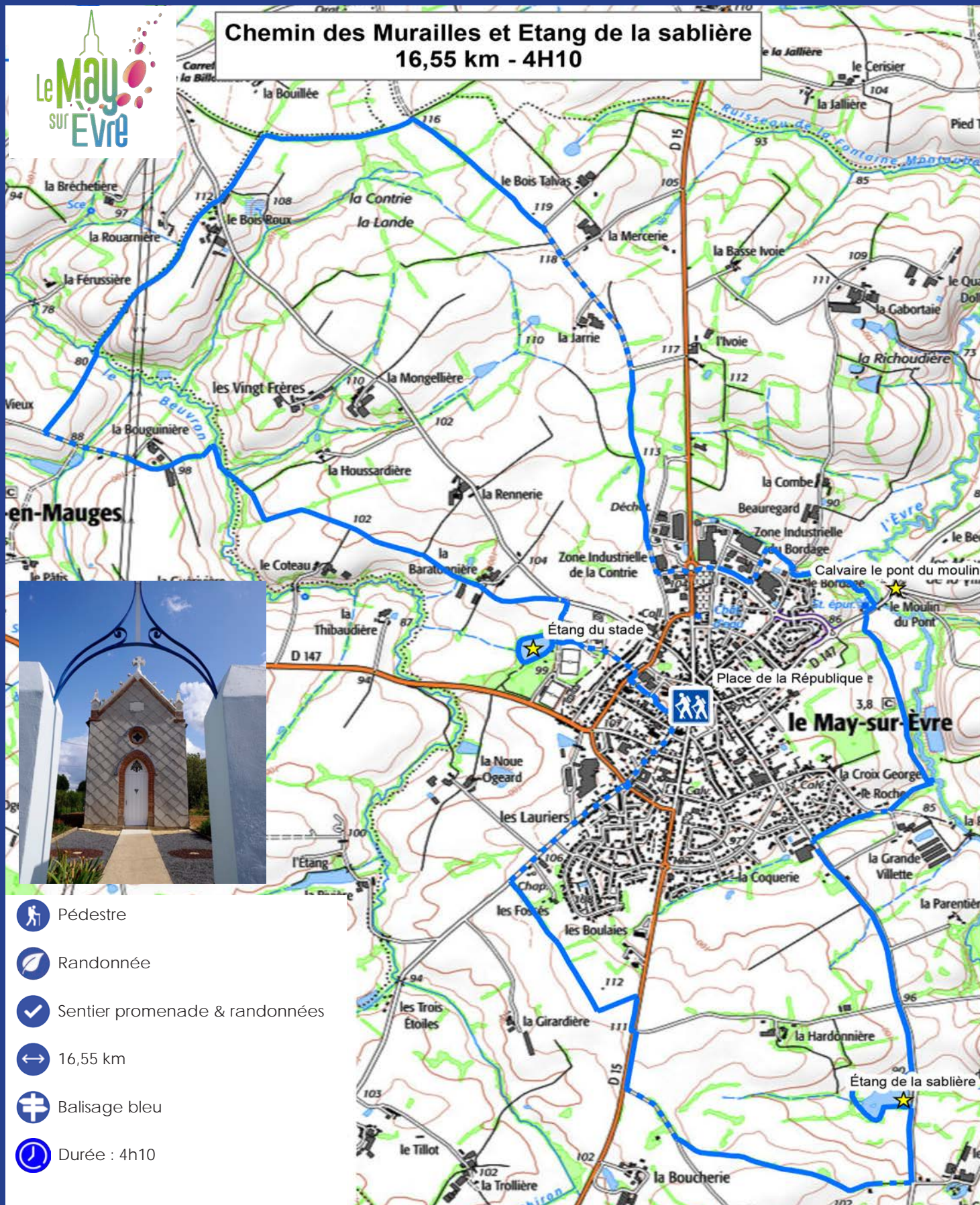

 Pédestre

 Randonnée

 Sentier promenade & randonnées

 16,55 km

 Balisage bleu

 Durée : 4h10

- ☒ Au panneau des sentiers, place de la République, prenez la route Honoré-Neveu puis la direction de La Séguinière.
- ☒ Passez devant la chapelle des Fossés, prenez à gauche le sentier des Murailles puis continuez à droite sur le CD 15.
- ☒ De là, empruntez le chemin de la Rétière puis continuez tout droit sur le chemin de terre qui ramène à la route de l'aérodrome. Suivez-la vers Cholet sur un kilomètre puis prenez sur votre gauche le sentier de terre jusqu'à la Malville.
- ☒ Tournez ensuite à droite devant le premier garage, continuez jusqu'à la Bourie, reprenez la route goudronnée quelques centaines de mètres à gauche, puis le chemin de terre vers la Caltière à droite et poursuivez jusqu'au Moulin de Pégon.
- ☒ Après avoir franchi le pont sur votre droite, remontez vers la Gastine, 2ème chemin sur votre gauche, traversez le lieu-dit, continuez jusqu'à la Poisetière et le CD 147.
- ☒ Là, prenez à gauche le CD 147 puis à droite le chemin de la Croix Rouge et enfin à gauche la route du May qui vous ramènera via la rue Pasteur à la place de la République.

Les terrasses de l'Èvre 11,44 km - 2h50



- ⊗ Au panneau des sentiers, place de la République, prenez la rue Saint Michel puis tournez à droite Rue Louis Fizeau, ensuite à gauche Rue Michel Boistaud et encore gauche Rue du Général Graud puis tournez à droite après le cimetière boulevard du 11 novembre.
- ⊗ Avant Coloralu, tournez sur la gauche jusqu'au fond de la zone puis prendre le sentier à droite.
- ⊗ A la station d'épuration, suivre le sentier en direction de Chemillé.
- ⊗ Au calvaire de la Croix Rouge, tournez à droite. Au carrefour suivant, prendre à gauche puis à droite pour rattraper la Poisetière.
- ⊗ Suivre le sentier jusqu'au Calvaire de la Gastine puis prendre à droite.
- ⊗ Au Moulin de Pégon avant le pont, prendre le sentier sur la droite et suivre l'Èvre. Vous longerez le quartier de la Baronnerie.
- ⊗ Arrivée à la station d'épuration, reprendre le même chemin qu'au départ.

Saint Tibère 12,38 km - 3H10



- ☒ À partir du panneau des sentiers, place de la République, traversez le Jardin du Mail, passez devant l'école Jean-Moulin puis prenez la direction d'Andrezé.
- ☒ Prenez le 1er chemin de terre à gauche, passez près de la Baratonnière puis poursuivez jusqu'au franchissement du Beuvron.
- ☒ Continuez ensuite vers la Bourguinière, passez derrière les bâtiments d'exploitation et reprenez le chemin goudronné de la ferme.
- ☒ À mi-côte, prenez à droite un sentier en direction du Beuvron, franchissez-le, et remontez jusqu'au Bois-Roux.
- ☒ Traversez la route d'Andrezé, puis continuez jusqu'au carrefour des quatre chemins de terre.
- ☒ Là, une variante sur votre droite vous ramènera à votre point de départ.
- ☒ Sinon, continuez jusqu'à la ferme de la Follière, traversez le CD 15 et prenez en face le chemin de la Jallière puis du Cerisier.
- ☒ Laissez ensuite sur votre droite, la ferme de Pied-Tribert, traversez l'Èvre, remontez le plateau puis prenez à droite vers la Chapelle de Saint-Thibert. De là, reprenez le chemin de terre, puis à droite la route du May, la rue Pasteur et retour à la Place de la République.

L'horloge du « Géant des Muges »

L'église, monument emblématique du May-Sur-Èvre, recèle toujours des endroits pleins de surprises. Cette fois, à l'aide de documents, de vieilles cartes postales et de photos, nous découvrons l'histoire de l'horloge du clocher dont la fonction principale a été de « donner l'heure » aux Maytais pendant deux siècles.



Vers 1815, un premier cadran est installé pour être vu rue Pasteur « La Grand-rue » où réside la grande majorité de la population Maytaise à l'époque

Après la guerre 39-45, l'urbanisme de la commune se transforme autour du clocher avec les créations de nouvelles rues et de nouveaux quartiers, Leclerc, La Villette etc... Tout cela justifie une nouvelle implantation des cadrans.

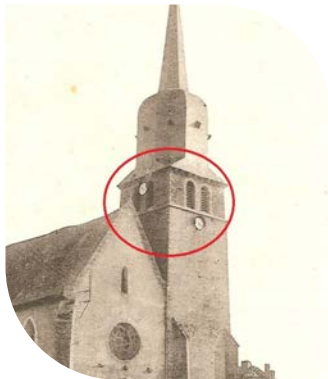

En 1897, après les percements des rues Saint Michel et Saint Louis dans les années 1840, des habitations ont été progressivement construites et la population s'est développée. Il y avait la nécessité d'ajouter 2 autres cadrans pour que l'heure soit vue aussi depuis les nouvelles rues.

Le mécanisme

À cette période, le mécanisme installé dans le clocher est l'élément fondamental de l'horloge. Ce mécanisme résulte d'un assemblage mécanique à base d'engrenages, de rouages de différentes dimensions, de poids et contrepoids suspendus à une chaîne dont la lubrification était essentielle pour assurer le bon fonctionnement. Ce système requiert aussi l'utilisation d'un remontoir manuel.

À partir de la fin du XIX^{ème} et le début du XX^{ème} siècle, Joseph Gadras, horloger au May, s'occupait consciencieusement de l'entretien de ce mécanisme complexe et montait chaque semaine par la grande échelle dans le clocher pour remonter les poids.

À son décès en 1949, il fut remplacé par Louis Mainguy, nouvellement installé comme horloger dans la commune. Tout cela contribuait tout de même à créer une animation générale assez enthousiasmante autour du clocher et de l'église à travers les enfants de chœur et les sacristains qui tiraient les cordes pour faire sonner les cloches.

Mais la nouveauté majeure de cette restauration du clocher, outre le paratonnerre et le coq s'avère la motorisation électrique qui permettait l'automatisation des cloches et du mécanisme horloger qui supprimait le remontage manuel.

Désormais, la société Bodet de Trémentines assure l'entretien de cet équipement avec une technologie moderne, pour le bonheur des Maytais.

Un cadran changé il y a quelques années a été conservé, il est exposé au centre L.S.Senghor.

Enfin, c'est seulement en 1952 lors de travaux importants que les cadrans ont été remontés sur les pans en ardoise du clocher, tels que nous les connaissons aujourd'hui. MAY...moire avait rencontré Louis Hogday (qui travaillait chez le charpentier Pierre Mary) . À cette occasion, il avait rappelé les modifications complexes de la charpente, de la toiture et du bulbe pour les réinstaller.

Il faut remarquer que les nombres et les différentes positions des cadrans ont suivi les besoins de la population Maytaise qui s'est développée à proximité du clocher.





Prairie de l'Étang du 31 août au 3 septembre.

Retrouvez le cirque du Docteur Paradi au May-sur-Èvre durant son festival de 4 jours.

À travers une programmation diversifiée, découvrez : acrobatie, poésie, interprétation, musique, art équestre et conte musical



JEU. 31 AOÛT
20H

TWENTY NINE : LOUISA WRUCK

Récit acrobatique et topologique au second degré

Deux acrobates rencontrent un arbre qui croise un drone qui tombe, lui, sur deux ours bourrés de chaume, en rejoignant un pilote un peu paumé apercevant des dames blanches sur l'épaule d'un épouvantail qui coudoie une fildefériste ravageuse...

En plein air
Gratuit

VEN. 1^{ER} SEPTEMBRE
20H30

LES PETITS BONNETS

Pièce de cirque indiscipline

Les Petits Bonnets ou les conditions de travail et de vie des ouvrières du textile. Tout est vrai et documenté, puis écrit, poétisé, interprété.

La pièce porte un double regard sur l'histoire de ces femmes. Un regard intime, empathique et un regard spectaculaire.

Le texte est porté par des artistes qui parlent habituellement avec le corps, le corps qui travaille, qui souffre parfois. Tout comme la parole des ouvrières au travail ou en révolte, la parole des artistes est une parole en mouvement.

Sous chapiteau
Payant à partir de 10€





L'APÉRO DES IMPROMPTUS

Lectures - Petites formes
circassiennes Musique
Art équestre

Moment convivial et animé à partager,
autour de spectacles.

**Sous chapiteau, au bar
et en extérieur
Gratuit**

**SAM. 2 SEPTEMBRE
À PARTIR DE 18H**

**DIM. 3 SEPTEMBRE
15H**

L'HISTOIRE DE POM LES ELLES

JEUNE PUBLIC

Conte musical et circassien pour
petits et grands.

Création 2023

Le parcours initiatique d'une petite
personne qui n'est pas née à sa place.

**Sous chapiteau
Tarif unique : 5 €**

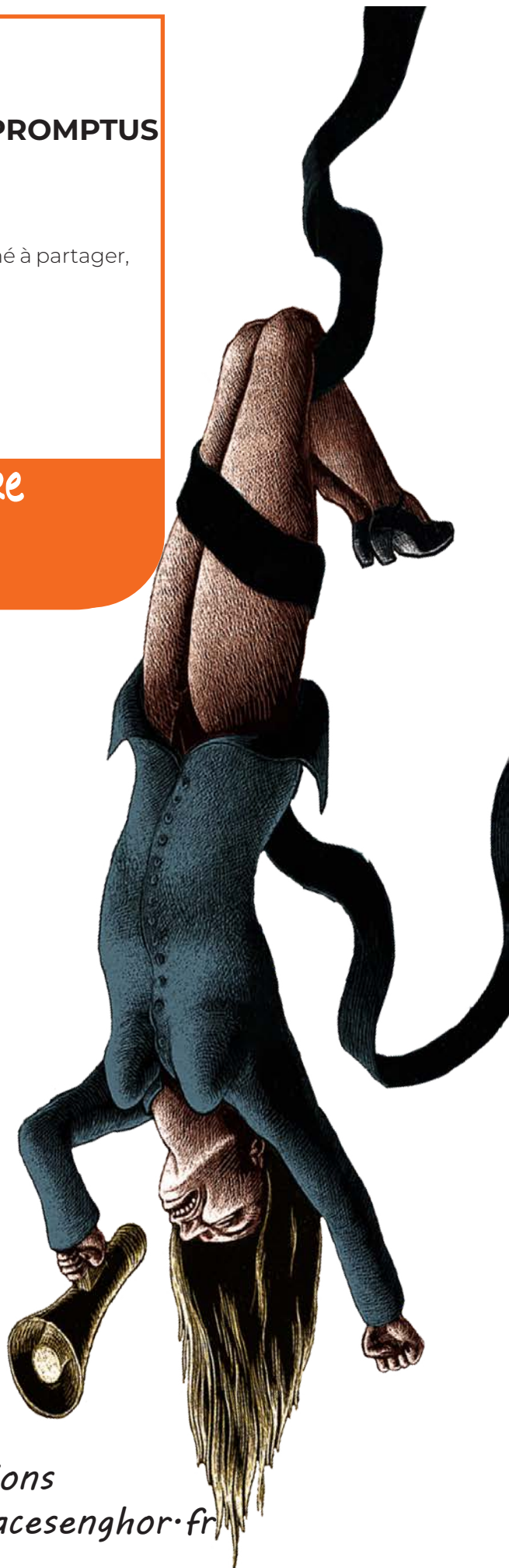

Réservations
www.espacesenghor.fr

École de Musique

Informations et inscriptions : Olivier Caban
ecoledemusiquedumay@gmail.com

Une année d'exception pour l'école de musique.

Les 84 élèves ont durant cette fin d'année scolaire, profité du dynamisme des 9 enseignants, 7 formateurs bénévoles et 13 membres du Bureau à travers de superbes événements.

Commençons par la participation de nos grands élèves au projet « America » réunissant en mars dernier le quintette d'Hervé Dubois (professeur de tuba au conservatoire de Cholet) et la banda Del Mayor, nous faisant découvrir un nouveau répertoire musical. Puis se sont succédés en avril les différents stages des vacances de Pâques et les carnivals de Cholet où plus de 50 élèves ont participé.

Le stress a commencé à monter lors des concours individuels de la Fédération Sportive et Culturelle de France (FSCF) où 34 élèves se sont présentés chacun dans sa catégorie. Les résultats individuels ont été très positifs et le May a remporté le trophée des meilleurs résultats du second cycle. Félicitation à tous les participants.

Continuons avec les deux événements majeurs de la Batterie Fanfare qui participait aux concours régionaux et nationaux en mai dernier et amenait avec elle 11 nouveaux jeunes dans ses rangs. La concentration, le travail collectif, l'ambiance d'un groupe intergénérationnel hors du commun ont transporté tout ce petit monde à la première place en Batterie Fanfare et en musique de rue lors de ces deux concours.

Enfin, l'apothéose d'une année déjà bien chargée : les 10 ans de l'École de musique ont réuni lors de May en fête plus de 1 500 personnes avec un festival de qualité mené d'une main de maître par le Bureau de l'école de musique, son président Jérémie Bouchet et son directeur Olivier Caban. Un temps somptueux où se sont succédées toutes les pratiques collectives de l'école, les chorales Maytaises (Humains, les Jours Heureux, Maychantant), les orchestres voisins (Bégrochristo's, Macair-Zic, la musique de la Séguinière) et enfin l'Energie Musique. Un grand merci à tous nos partenaires, agents, élus et aux famille.

Notre Assemblée Générale se déroulera le jeudi 31 août à 20h30 à l'Exeko.
L'année musicale 2023-2024 débutera le 4 septembre 2023.

Photo de Michel Tijou : Kellie Humeau dirige son premier morceau en concert avec le petit orchestre de l'École de Musique.

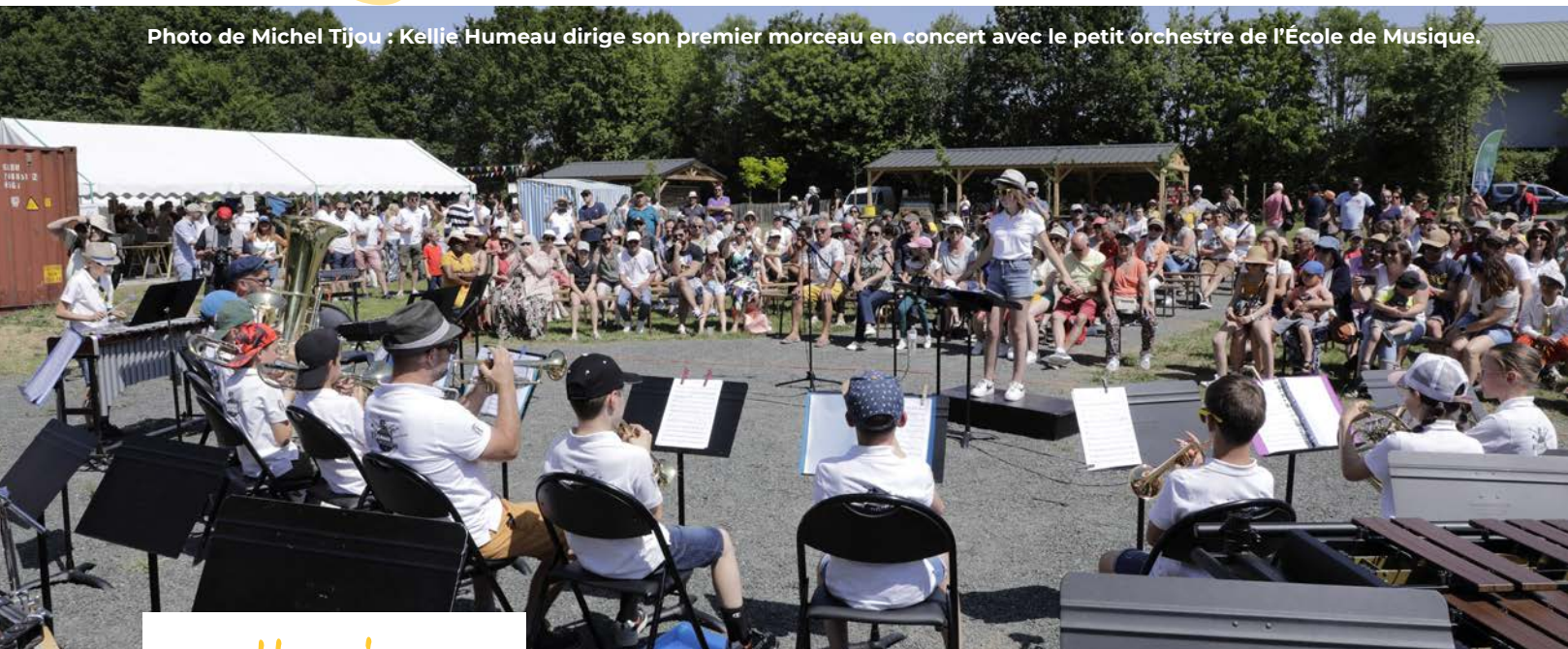

Humains

L'année qui vient de s'écouler aura été couronnée de succès pour la chorale HUMAINS dirigée par la coach vocale Stany Dol.

Forte de ses 153 adhérents, elle a présenté un concert les 4 et 5 mars devant des salles combles ! Qualité musicale, belles énergies et un élan d'amour ont été au rendez-vous ! Grâce à ce concert la somme de 4 250 euros a été récoltée et sera reversée aux écoles primaires du May-Sur-Èvre pour financer dès la rentrée de septembre la méthode Reveleo « Pour des enfants bien dans leurs baskets » !

Inscriptions le 29 août à l'Exeko de 19h à 20h
Possibilité de s'inscrire à la rentrée prévue le 5 septembre

Tarifs : séance : 3 € - trimestre : 25 € - année : 60 €

Maytiss'live

Vous êtes passionné par le chant, la musique, le théâtre ou bien encore l'humour !

Vous aimeriez vous produire à l'espace cabaret du centre culturel Léopold Sédar Senghor devant un vrai public... dans l'ambiance chaleureuse du Maytiss bar !

L'association Maytiss'live vous offre son aide logistique et pratique ainsi que sa bonne humeur.



maytiss-live@gmail.com
06 27 36 87 95

Maychantant

Chanter, ça rend heureux !

Créée en 2010, la chorale Maytaise a eu le plaisir de partager de nombreux projets avec différents partenaires, que ce soit « Carmina Burana » avec l'OHC, un concert partagé avec l'école de la Girardière, participation ou organisation de festivals, comme « May Voix en Fête, le Printemps des Orgues... » Depuis septembre dernier, le Chœur Enfant accueille et forme les chanteurs-ses de 7 à 12 ans. A cappella ou accompagnés, les choristes abordent des thématiques variées, toujours guidés par le plaisir de projets à vivre ensemble.

Pour nous, l'important est de vivre chaque année des aventures humaines, artistiques et culturelles.

Venez nous rejoindre nombreux. La chorale recrute dans tous les pupitres. Pas de sélection, pas de prérequis, venez comme vous êtes !

Reprise des répétitions à l'Exeko :

- Adultes : jeudi 7 septembre de 20h30 à 22h
- Enfants jeudi 21 septembre de 17h45 à 18h45



Énergie Gym Aérobie

À la salle du Michel Beignon tous les mercredis soir de 20h à 21h30.

Les cours reprendront le mercredi 13 septembre. Nous accueillons les adhérents(e)s à partir de 15 ans avec la présence d'un parent au cours, la présence masculine est aussi acceptée.

Renseignements et inscriptions sur place.

Énergie Handball

U12 : Pour leur toute première saison, 16 enfants ont composé l'équipe mixte jaune et noire. La marge de progression est importante et laisse planer de bon espoir pour la saison 2023/2024.

U16 : Très belle saison pour nos U16 (3ème au moment de l'article). Un bon groupe de 10 jeunes présents et solidaires sur leur match.

S-Femmes : Belle saison de nos femmes, avec une qualification en demie finale de la coupe de l'Anjou. Le championnat fut un peu plus difficile avec un effectif parfois réduit

S-Hommes : Très belle saison de notre équipe masculine terminant 2ème du championnat (D3) et qui attend la confirmation de la montée dans les prochains jours. Un très beau ¼ de final joué face à nos voisins de Chemillé (D2) perdu aux Tirs au but, qui laisse de bons espoirs pour la saison prochaine.

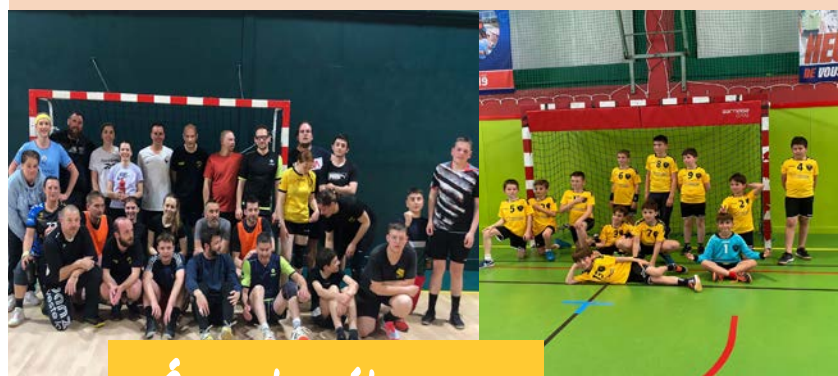

Énergie pétanque

Concours de pétanque en doublette, le 23 septembre à 14h au complexe sportif. Tournoi réservé aux Maytais (1 licencié ou 2 non-licenciés)
Début des inscriptions à 13h
Tarif : 4€ par participant

À chaque inscription, 2 € seront reversés à l'association du Téléthon.

Énergie Judo

Reprise de la saison 2023/2024 le 11 septembre.

Possibilité de venir découvrir l'activité Eveil – Judo – Sport Santé sur les différents créneaux :

- ↳ Eveil Judo : samedi de 10h30-11h30 pour les enfants nés en 2018/2019
 - ↳ Judo en fonction de l'âge
 - Nés en 2017/2016/2015 : mercredi de 17h30-18h45
 - Nés en 2014/2013/2012/2011 : mercredi de 16h-17h15
 - Judo Ados/Adultes : mercredi à 20h.
 - Parcours Ninjas pour les judokas à partir de 5 ans lundi de 17h30-18h30.
- Suivi d'un créneau de Judo en commun les lundis de 18h30-20h à partir de 6 ans.

- ↳ Activité Sport Santé sur tatamis
 - Form'training : lundi de 20h-21h - mercredi de 19h-20h
 - Form'Seniors : mardi 9h30-10h30

Nouveauté - Gym douce mardi de 10h45 à 11h45

Pour les personnes désirant conserver une forme physique, de mobilité et de souplesse, les exercices proposés favorisent la motricité, la tonification musculaire, la prévention des chutes en réactivant les mécanismes réflexes, tout en stimulant les capacités cérébrales.

*Inscriptions : Samedis 16, 23 et 30 septembre de 10h à 12h
salle n°3 du complexe sportif du May-Sur-Èvre*

Énergie Tennis

À la suite du Championnat d'été, nous avons organisé des Tournoi Multichances (TMC) Femmes et Hommes courant Mars.

- TMC Femmes : 12 femmes de la région se sont affrontées sur 1 journée et c'est la locale Séverine Terrier (30/2) qui l'a emporté brillamment aux dépens de Valérie Le Berre 30/1 (TC St Laurent). Nos 2 autres Maytaises, Manue Ripoché et Emilie Landreau accèdent à la 6ème et 12ème place.
- TMC Hommes : 12 hommes participaient. C'est le Brétignollais (85), Guillaume Pénaud, qui l'a emporté face à Louis Gaborit (TC Mortagne). Bravo aussi aux Maytais, Alain Ripoché et Jonathan Lory, qui terminent respectivement 3ème et 4ème. L'autre Maytais Léo Gaultier en « bon diesel » finit 9ème.

Tous ces TMC se sont déroulés dans une ambiance très conviviale et appréciée par tous les participants.

06 73 24 23 63
d.cailleau@orange.fr
tennis.energie@gmail.com

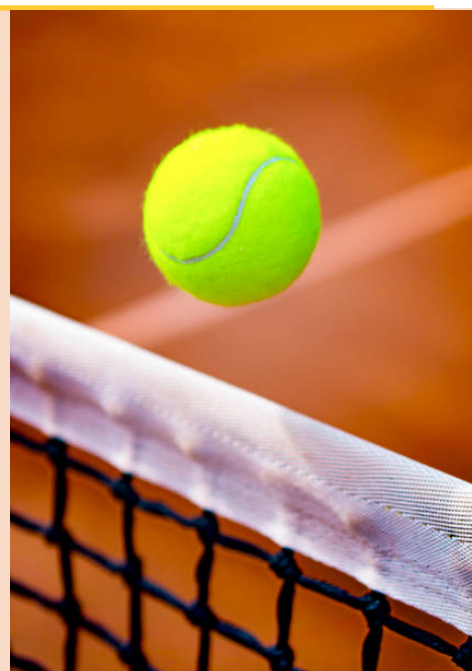

Énergie Tennis de table

Le championnat 2022-2023 est terminé. Nous avons six équipes séniors

(2 équipes en régional et 4 équipes en départemental) et deux équipes jeunes pour 59 licenciés.

Si vous voulez découvrir ce sport, n'hésitez pas à venir l'essayer lors d'un entraînement dès le mois de septembre.

Plusieurs entraînements ont lieu par semaine :

- Jeunes : mardi de 17h30 à 19h à la salle n°1 du complexe sportif et le jeudi à 18h30 à la salle Michel Beignon
- Adultes : mardi de 20h30 à 22h salle n°1 du complexe sportif
- Loisirs : mercredi à 14h30 à la salle Michel Beignon

*Possibilité de s'inscrire en compétition
ou en loisirs pingmaytais@gmail.com
06 07 13 42 63*



Burkina Kaonghin

Il y a peu de semaines où on ne lit pas dans les journaux, des mauvaises nouvelles du Burkina, liées au terrorisme islamiste.

Actuellement plus de 40% du territoire sont hors de contrôle de l'État, essentiellement dans l'Est et le Nord du pays. Les massacres et destructions perpétrés par les terroristes et parfois par les forces de l'armée conduisent à des déplacements énormes des populations qui s'agglutinent dans les villes, Près de 2 millions de déplacés, soit 1 personne sur 10. La junte militaire qui a pris le pouvoir en septembre 2022 est tout aussi impuissante que les pouvoirs précédents. Une catastrophe humanitaire se prépare et l'aide a beaucoup de difficultés à atteindre les zones concernées pour des raisons de sécurité.

Malgré les conditions difficiles liées au terrorisme, les burkinabés s'adaptent... La région du Plateau Central où se trouvent Kaonghin et Ouagadougou, la capitale, semble épargnée pour l'instant des actes terroristes. Mais il y a une flambée des prix, avec comme conséquence que les élèves ne mangent pas à leur faim surtout en cette période de soudure.

L'aide alimentaire fournie par l'État, est épuisée, il n'y a plus de cantine et de nombreux élèves ne mangent pas le midi. Nous aurions aimé permettre à la cantine d'exister toute l'année mais les enfants sont tellement nombreux (pas loin de 1 000 élèves dans les trois écoles primaires) que nous n'en avons pas les moyens.

Que pouvons nous faire ? Les besoins du village sont immenses. Notre aide se tourne essentiellement vers les enfants et les jeunes. Comme nous l'a dit le Directeur du lycée, « en aidant les enfants vous atteignez toutes

les familles car elles ont toutes un ou plusieurs enfants à l'école.

C'est une joie pour eux d'avoir un ou des livres, du matériel scolaire ». L'éducation est le meilleur rempart pour protéger les enfants d'un embrigadement religieux ou autre. Les élèves et professeurs du lycée sont très heureux de recevoir leurs livres.

Nous avons permis l'achat de livres pour les écoles primaires et le lycée. Une nouvelle classe de Terminale a été ouverte cette année scolaire. Jusqu'à l'arrivée des livres, tout devait être écrit au tableau, difficile de préparer son bac dans ces conditions.

Nous projetons d'envoyer avec l'aide de la Halte du Cœur à Beaupréau, des ordinateurs pour le lycée et pour une des trois écoles primaires, Nous enverrons aussi de la layette et des vêtements d'enfants, revendus à très petits prix par l'association des femmes, des ballons de foot et des maillots.

Les instituteurs et professeurs nous disent que les enfants sont très heureux quand ils reçoivent des fournitures scolaires : des cahiers, des crayons, des classeurs, etc... Les parents, la plupart agriculteurs, ont si peu de moyens qu'ils ne peuvent souvent pas en acheter. Aussi si vous voulez participer, vous pouvez apporter à la Mairie des fournitures, neuves ou en bon état. Une caisse sera mise à disposition à cet effet. Ils vous seront très reconnaissants.

Merci à tous les donateurs. Un merci particulier à la Mairie pour son aide.



Club des jours heureux

Journée à l'Ange Bleu à Gauriaguet
en Gironde
jeudi 19 octobre
92€ par personne
(Transport - déjeuner - spectacle)

Réservations possibles début septembre
06 37 77 93 55
clubdesjoursheureudumay@gmail.com

Septembre

Jeudi 7	à 14h	belote sociétaire Centre Jean Ferrat
Mardi 12	à 14h	belote intercommunale à la Jubaudière
Jeudi 14	à 14h	belote sociétaire Centre Jean Ferrat
Jeudi 21	à 14h	belote sociétaire Centre Jean Ferrat

Octobre

Jeudi 5	à 14h	belote sociétaire Centre Jean Ferrat
Mardi 10	à 12h	fête d'automne à Jallais
Mercredi 11	à 14h	belote intercommunale à Bégrolles
Mardi 17	à 14h30	bal Centre Jean Ferrat



Cet été, adoptons les bons gestes...

VAGUES DE CHALEUR, DES PRÉCAUTIONS À PRENDRE



MOUILLER SON CORPS ET SE VENTILER

MAINTENIR SA MAISON AU FRAIS : FERMER LES VOLETS LE JOUR

DONNER ET PRENDRE DES NOUVELLES DE SES PROCHES

BOIRE RÉGULIÈREMENT DE L'EAU

MANGER EN QUANTITÉ SUFFISANTE

NE PAS BOIRE D'ALCOOL

ÉVITER LES EFFORTS PHYSIQUES

EN CAS D'URGENCE, APPELEZ LE 15

Ministère des Solidarités et de la Santé



BRUITS de voisinage

Tous responsables
Tous concernés

FEUX DE FORÊT ET DE VÉGÉTATION

PRÉVENIR LES DÉPARTS DE FEUX

- Organiser les barbecues **loin de la végétation**, qui peut s'enflammer.
- Jeter ses mégots **dans un cendrier** (et non au sol ou par la fenêtre de sa voiture.)
- Réaliser ses travaux **loin de la végétation et prévoir un extincteur** à portée de main.

SE PROTÉGER DES FEUX

- Donner l'alerte en **appelant le 112, le 18 ou le 114** (personnes malentendantes) et tenter de localiser le feu avec précision.
- S'abriter dans un bâtiment. **La voiture n'est pas un endroit sûr** car facilement inflammable.
- Rester informé de la situation** et écouter les consignes des secours et/ou de la mairie.

N'hésiter pas à nous contacter si vous connaissez des personnes vulnérables, êtes témoin d'une situation à risque ou subissez des bruits de voisinage.

Mairie du May-Sur-Èvre
1 rue Saint Michel
02 41 63 80 20
mairie@lemaysurevre.com
www.lemaysurevre.com

A noter dans vos agendas...

Juillet

Jusqu'au 7 Juillet
du mardi au vendredi
de 13h30 à 18h

Exposition Sébastien Mérieau
mosaïque / peinture
Espace L.S Senghor



Jeudi 6 Juillet
à 20h

Conseil municipal - Mairie

Août

31^e édition
05/06 AOÛT 2023
TOURNOI
U 19 NATION



ENTRÉE & PARKING
GRATUITS

LE MAY SUR EVRE - ST LÉGER SOUS CHOLET - JALLAIS - BÉGROLLES EN MAUGES

ANGERS S.C.O. Saint-Macaire-en-Mauges	SCO Saint-Christophe-du-Bois	STADE MALHERBE CAEN La Seguenne
DIJON F.C.O. Le May-sur-Evre	DFCO Dreux	STADE BRESTOIS Bégrolles-en-Mauges
O. MARSEILLE La Tessoude	HAC Haut-André	A.S. ST-ETIENNE Roazé
LE HAVRE A.C. Saint-Christophe-du-Bois	HAC Haut-André	STADE RENNAIS La Jénaudière
F.C. METZ Saint-Léger-sous-Chaillay	FC Fougères	PARIS FC Chailly / Le Fay-Saint-Bonnet
MONTPELLIER H.S.C. Jallais	FC Fougères	R.C. STRASBOURG Maulévrier

Samedi après-midi : 12 matchs sur 4 stades
Dimanche matin : 6 matchs sur 4 stades
Dimanche après-midi : Le May sur Evre
Matchs de classement des 14^h - Finale à 17 h 15

Programme complet sur www.carisport.asso.fr

Groupama
LOUVE BRISTANGE

suez

Jeudi 31 août
à 20h

Twenty Nine : Louisa Wruck
Prairie de l'Étang

Septembre

Vendredi 1^{er} septembre
à 20h30

Les Petits Bonnets
Cirque du Dr Paradi
Prairie de l'Étang



Samedi 2 septembre
à partir de 18h

L'Apéro des Impromptus
Cirque du Dr Paradi
Prairie de l'Étang

Dimanche 3 septembre
à 15h

L'Histoire de Pom
Cirque du Dr paradi / Les Elles
Prairie de l'étang

Samedi 9 septembre
à partir de 8h

La Courche
Prairie de l'étang

Mardi 12 septembre
à partir de 7h30

Sortons Ensemble
Rochefort sur Mer



Légende

-  Municipalité
-  Culture
-  Vie locale
-  Vie Associative

Samedi 16 septembre

Dimanche 17 septembre
De 10h à 18h

Journée du Patrimoine

Mardi 19 septembre
de 10h à 12h et de 14h à 16h

Les Mardis de la Forme
L'Exeko

Jeudi 21 septembre
à 20h

Conseil municipal - Mairie

Samedi 23 septembre
à 14h

Concours de pétanque
Complexe sportif

Mercredi 27 septembre
à partir de 16h30

Don du sang
Centre Jean Ferrat

Samedi 30 septembre
de 9h à 12h

Repair café
L'Exeko

Octobre

Dimanche 1^{er} octobre
de 10h à 19h

Fête de la fressure
Place de la République

CONTACTS

Mairie & Centre Communal d'Action Sociale (CCAS)

1 rue Saint Michel
lundi, mercredi & vendredi 8h30-12h & 15h-17h30
mardi & jeudi de 8h30-12h
samedi (sauf juillet août) 9h-12h semaine impaires
02 41 63 80 20
mairie@lemaysurevre.com - www.lemaysurevre.com

Espace Léopold Sédar Senghor

4 Rue des Tilleuls
02 44 09 81 46
<https://www.espacesenghor.fr/>

Bibliothèque May Livres

Centre Jean Ferrat
02 41 63 39 55
bibliotheque@lemaysurevre.com

L'Exeko

11 rue du Parc

La Poste

2 place de la république
mardi au samedi 9h-12h

Maison de l'Emploi

10 place de la République
lundi 8h45-11h45 & 14h-17h - jeudi 8h45-11h45
02 41 85 41 38

Résidence La Grande Fontaine

6 boulevard du 8 mai 1945
02 41 63 25 97

EHPAD - Résidence de l'Evre

38 rue Saint Louis
02 41 63 80 46

Accueil de Loisirs

06 17 32 39 55

Animations Sportives

Eveil sportif

Ecole Municipale des Sports (EMS)

02 25 04 37 89

Anim'Ados

06 17 32 39 57

Animation de la Vie Locale

06 17 32 39 57

La P'tite Récré

Assistants maternels
02 41 71 15 21

Multi Accueil La Galipette

02 41 63 87 65

Ecole Jean Moulin

Place Marcel Taupin
02 41 63 82 44

Périscolaire Jean Moulin

06 07 95 68 05

Ecole Notre Dame

57 rue saint Louis
02 41 63 82 52

Périscolaire Notre Dame

06 17 46 32 62

Collège Saint Joseph

32 rue du Général Tharreau
02 41 63 81 19



État Civil

NAISSANCES

21 mars Oren GRIMAUD
22 mars Eden HARDOU BLIN
11 avril Dikra CHAOUCH ZEROUAL
12 avril Enerel BATBAGANA
27 avril Lucas MENZAGHI

MARIAGES

22 avril Yoan RIVEREAU et Mélody TECHER
27 mai Samuel GALLIENNE et Elodie VIEAU
27 mai Jérôme MANCEAU et Angélique SAMSON
3 juin Nicolas ORY et Hélène BOUVET
3 juin Mathias SEVAULT et Mélina BARANGER

DECES

4 mars Odette BEZIE veuve MORILLE
19 mars Andrée TELLIER veuve CHUPIN
10 avril Eugène MORILLE
20 avril Bernard PIOU
29 avril Bernard NEGRE
13 mai Janine RAVENEAU veuve MOULIN
17 mai Jeannine BOSSOREIL veuve RAPIN
28 mai Bernard IANETTA
29 mai Micheline FAGOT épouse RICHARD



Déchetterie de l'Eriboire

Saint Léger sous Cholet

Ouverture

lundi, mercredi, vendredi et samedi
9h30-12h & 14h-17h30.



LE TRI
+ FACILE

